WIADOMOŚCI WAŁBRZYSKIE
centrum informacji o regionie

CZARNY BÓR

KULTURA W SIECI

Trwają prace nad pozyskiwaniem środków pozabudżetowych, szycie maseczek dla czytelników, prace porządkowe oraz intensywne przygotowywania do bezpiecznego otwarcia (zapowiadanego w drugim etapie znoszenia ograniczeń związanych z koronawirusem). **str. 4**

Od połowy marca, kiedy zatrzymaliśmy produkcję w naszych zakładach, intensywnie pracowaliśmy nad środkami poprawiającymi bezpieczeństwo naszych pracowników związane z pandemią koronawirusa. Dzięki szeroko zakrojonej komunikacji, głównie online, włączyliśmy w te działania dużą grupę naszych współpracowników. Rezultatem tych wysiłków jest zapewnienie pracownikom maksymalnie bezpiecznych warunków pracy

TOYOTA MOTOR MANUFACTURING POLNAD WRACA DO PRACY **STR. 3**

POWIAT

NAJWAŻNIEJSZE BEZPIECZEŃSTWO

Powiat Wałbrzyski zakupił dwa urządzenia wraz ze środkami ochrony osobistej do ozonowania pomieszczeń. Generatory ozonu Korona A 40 stosuje się do usuwania wirusów, bakterii, roztoczy, brzydkich zapachów, oczyszczania i odświeżania powietrza. **str. 4**

NR 9/15 30 KWIETNIA-13 MAJA 2020 KOLEJNE WYDANIE 14 MAJA **WYDANIE ON-LINE**

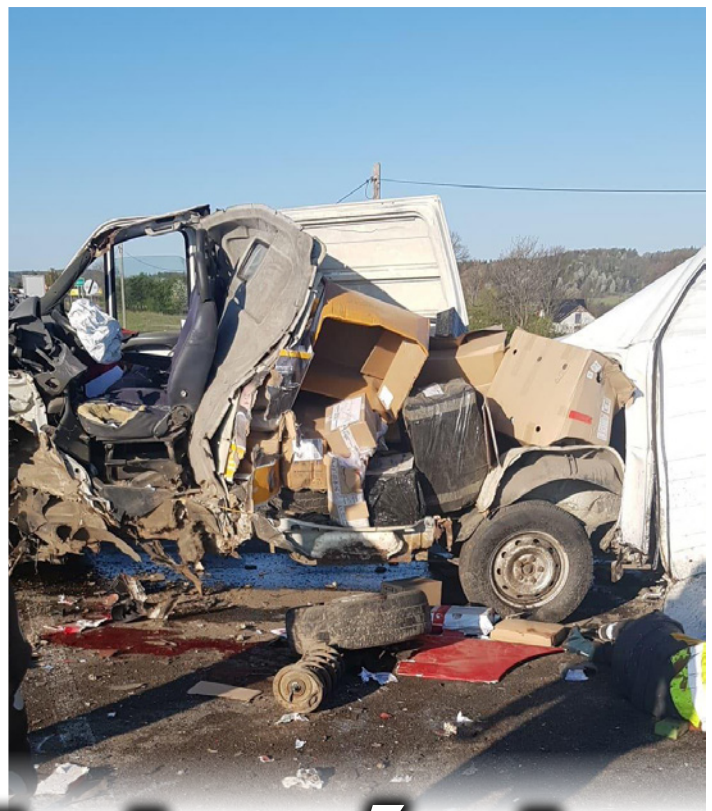

Czołówka busa z ciężarówką

Niewiele zostało z busa, który zderzył się samochodem ciężarowym. Jego kierowca z poważnymi obrażeniami został zabrany do szpitala.
Do zdarzenia doszło27 kwietnia około godziny 8.00 na Starym Julianowie. Jak wynika z niepotwierdzonych informacji, kierujący busem kurier wjechał na sąsiedni pas, którym poruszał się pojazd ciężarowy. Zderzenie było ogromne. Bus został całkowicie rozbity. Na miejsce wezwano wszystkie służby ratunkowe. Z naszych informacji wynika, że poszkodowany kierowca busa w momencie zabierania do szpitala był wciąż przytomny. Najprawomocniej doznał jednak poważnych obrażeń. Druga pomiędzy skrzyżowaniem ulic Strzegomskiej i Orkana a rondem przy Wałbrzyskiej Specjalnej Strefie Ekonomicznej była zablokowana. Policjanci kierowali ruch objazdami. Szczegóły wypadku ustalają biegli.

(opr)

NA POCZĄTEK

Rozdali maseczki mieszkańcom gminy

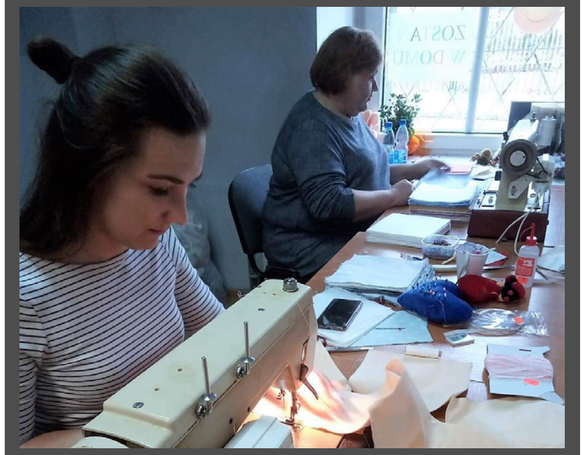

Od 24 marca 2020 r., z inicjatywy Ośrodka Pomocy Społecznej, w Gminie Walim rozpoczęła się akcja szycia maseczek. W planie było wyposażenie w maseczki tylko najbardziej potrzebujących, czyli osoby pracujące, starsze i niepełnosprawne.

Pracownicy Ośrodka Pomocy Społecznej, Centrum Kultury i Turystki a przede wszystkim wspaniali mieszkańcy gminy, przystąpili do pracy. Zaangażowanie w tę akcję było tak ogromne, że przeszło najśmielsze oczekiwania. - *Nasze „Anioły" uszyły prawie 4,3 tys. maseczek! Do tej puli trafiło jeszcze 1000 sztuk maseczek jednorazowych zakupionych z budżetu gminy* – mówią pomysłodawcy akcji. Część maseczek, rozdysponowano bezpośrednio w miejscowościach, w których były szyte, część można było odebrać w Ośrodku Pomocy Społecznej. W ten sposób do mieszkańców naszej gminy trafiło już około 4,5 tysiąca maseczek. Oczywiście na tym akcji nie zakończono. Maseczki można nadal odbierać, ponadto wciąż są na bieżąco szyte. Sposób dystrybucji również pozostał taki sam. Jeżeli ktoś potrzebuje jeszcze maseczek, wystarczy, że zadzwoni do Ośrodka Pomocy Społecznej 74 84 57 650 lub skontaktuje się z sołtysem. W Dziećmorowicach w dystrybucji pomaga radny **Henryk Wach**. - *Serdeczne podziękowania składamy na ręce wszystkich osób, które otworzyły swoje ogromne serca na potrzeby innych. Dzięki Waszemu zaangażowaniu i poświęceniu, dziś wszyscy mieszkańcy naszej gminy mogą czuć się bezpieczniej. Oczywiście dla naszego wspólnego bezpieczeństwa, nadal pozostajemy w domu* – zaznaczają pracownicy Centrum Kultury i Turystyki.

(opr)

Boguszów-Gorce pomaga

Każdego dnia liczba zakażonych koronawirusem w Polsce rośnie. W polskich szpitalach, w tym również w naszym Wałbrzyskim Szpitalu im. dra A. Sokołowskiego wciąż brakuje środków ochrony osobistej dla personelu medycznego.

Problemem jest także ograniczona liczba respiratorów dla pacjentów w ciężkim stanie i brak personelu. W tym drugim przypadku Miasto Boguszów-Gorce nie jest w stanie pomóc, ale w pierwszym jak najbardziej. Środki ochrony osobistej, środki dezynfekcyjne dostarczone zostały w minionym tygodniu, osobiście przez Zastępcę Burmistrza Miasta Boguszowa-Gorc **Sebastiana Drapałę** m.in. do powyższej placówki. - *Cały czas staramy się ułatwić, najbardziej potrzebującym, przejście przez ten niełatwy i wymagający czas w granicach naszych możliwości*- mówi Zastępca Burmistrza. Pomoc otrzymało również Polskie Towarzystwo Opieki Paliatywnej Oddział w Wałbrzychu oraz Dom Pomocy Społecznej Zgromadzenia Sióstr Franciszkanek Rodziny Maryi w Wałbrzychu. - *Łącznie, pomiędzy powyższymi placówkami rozdysponowaliśmy 190 litrów płynu dezynfekującego, 97 szt. przyłbic, 2.000 szt. certyfikowanych masek jednorazowych oraz 600 masek wielokrotnego użytku* - informuje Zastępca Burmistrza **Sebastian Drapała**. Niedostateczna ilość środków ochrony osobistej, środków dezynfekcji jest dużym problemem, szczególnie w instytucjach, które mają w pracy styczność z koronawirusem. Gmina Miasto Boguszów-Gorce wciąż pomaga, ale potrzeby są nadal bardzo duże.

(opr)

Gmina Walim pomoże przedsiębiorcom

Na zdalnej Sesji Rady Gminy w dniu 28 kwietnia 2020 r. radni przyjęli uchwałę w sprawie wprowadzenia zwolnienia, za część roku 2020, z podatku od nieruchomości związanego z prowadzeniem działalności gospodarczej przez mikro i małych przedsiębiorców.

Pandemia koronawirusa COVID – 19 nie jest jedynie zagrożeniem dla zdrowia i życia setek tysięcy ludzi, ale silnie uderzyła w naszą gospodarkę. Aby zapobiegać rozprzestrzenianiu się wirusa ograniczono, a nawet wyłączono możliwość prowadzenia wielu rodzajów działalności gospodarczej m.in. restauracji, barów, obiektów noclegowych turystycznych i miejsc krótkotrwałego zakwaterowania, W Gminie Walim turystyka stanowi jeden z najważniejszych kierunków rozwoju gminy. Zamknięcie restauracji i obiektów z miejscami noclegowymi, bardzo niekorzystnie wpłynęło na sytuację finansową naszych rodzimych przedsiębiorców. Dlatego też, na zdalnej Sesji Rady Gminy w dniu 28 kwietnia 2020 r. radni przyjęli uchwałę w sprawie wprowadzenia zwolnienia, za część roku 2020, z podatku od nieruchomości związanego z prowadzeniem działalności gospodarczej przez mikro i małych przedsiębiorców.

Przedsiębiorca, którego płynność finansowa uległa pogorszeniu w związku z ponoszeniem negatywnych konsekwencji ekonomicznych z powodu COVID-19, powinien złożyć stosowny wniosek, w którym będzie mógł ubiegać się o zwolnienie z obowiązku płatności rat podatku od nieruchomości: gruntów, budynków i budowli związanych z prowadzeniem działalności gospodarczej, należnych za okres od dnia 1 kwietnia 2020 r. do dnia 30 czerwca 2020 r. Zwolnienie to będzie przysługiwało tylko przedsiębiorcom, którzy wykonywali działalność gospodarczą przed 1 lutego 2020 roku oraz prowadzili ją na terenie Gminy Walim i zatrudniali osoby mieszkające w naszej gminie. Wnioski będzie można składać do 31 maja 2020 r.

(opr)

KONTAKT tel. 577 997 112
sekretariat@wiadomosciwalbrzyskie.pl

REDAKTOR NACZELNY
Rafał Pawłowski
redakcja@wiadomosciwalbrzyskie.pl

REKLAMA
Natalia Budzyńska tel. 502 487 511
natalia@wiadomosciwalbrzyskie.pl

WSPÓŁPRACA
Teresa Rodak

SKŁAD I GRAFIKA
PRESS N kontakt@press-n.pl

DRUK
POLSKA PRESS Sp. z o. o. Drukarnia Sosnowiec
Nakład: 10 000 egzemplarzy

WYDAWCA
PR MEDIA NIP 8862013140
ul. K. Makuszyńskiego 25/3, 58-309 Wałbrzych

Redakcja nie utożsamia się z materiałami nadesłanymi z zewnątrz, nie odpowiada za treść ogłoszeń, nie zwraca materiałów niezamawianych. Zastrzegamy sobie prawo skracania i adiustacji tekstów oraz zmiany ich tytułów. Anonimów nie publikujemy.

Kolejne wsparcie od wałbrzyskiej strefy

Ponad 17 tys. maseczek, blisko tysiąc litrów płynu do dezynfekcji, 22 tys. rękawiczek, półtora tysiąca kombinezonów oraz 900 przyłbic – to środki, które przekazała Wałbrzyska Specjalna Strefa Ekonomiczna „INVEST-PARK" placówkom szczególnie narażonym na zakażenie COVID-19. Artykuły ochronne zostały zakupione przez WSSE, a także przekazane spółce przez fundacje: Agencji Rozwoju Przemysłu oraz Sensoria.

- *Wszystkie materiały zostały rozwiezione przez naszą spółkę do blisko 20 placówek na Dolnym Śląsku i Opolszczyźnie* – mówi **Piotr Sosiński**, prezes wałbrzyskiej strefy. – *W akcję włączył się m.in. Minister **Michał Dworczyk**, wicewojewoda dolnośląski Jarosław Kresa, czy wicemarszałek dolnośląski Grzegorz Macko. Wsparcie trafiło m.in. do szpitali, domów pomocy społecznej, zakładów opieki zdrowotnej, ośrodków wychowawczych czy hufca ZHP* – wymienia prezes.

Oprócz pomocy rzeczowej strefa wsparła również finansowo placówki przeciwdziałające COVID-19. W marcu 100 tys. złotych trafiło do pogotowia ratunkowego w Wałbrzychu i Opolu. W kwietniu z kolei strefa przekazała środki finansowe podmiotom prowadzonym przez Caritas Diecezji Świdnickiej - Centrum Wsparcia Osób Pozostających w Kwarantannie oraz Jadłodajni przy Sanktuarium Relikwii Krzyża Świętego w Wałbrzychu. - *Program sponsorki wałbrzyskiej strefy został niejako przekształcony w fundusz wsparcia walki z koronawirusem. Kierujemy zatem środki finansowe do placówek, których pracownicy i wolontariusze są szczególnie narażeni na zakażenie. To ich odwaga i zaangażowanie zasługują na szczególne uznanie* - podkreśla **Kamil Zieliński**, wiceprezes strefy.

WSSE aktywnie działa także w zakresie wsparcia przedsiębiorców. Inwestorzy strefowi korzystają z uruchomionego pakietu osłonowego, przesyłają do spółki informacje związane z możliwościami produkcji środków ochronnych oraz opinie dotyczące Tarczy Antykryzysowej. Nowym rozwiązaniem wprowadzonym przez WSSE jest portal pracowników, produktów i usług „Strefa Współpracy". - *Uruchomiliśmy platformę internetową, która ma na celu transfer pracowników pomiędzy przedsiębiorstwami, które wstrzymały działalność, a firmami, które ze względu na specyfikę branży zwiększają zatrudnienie. Portal dodatkowo umożliwia znalezienie partnerów biznesowych, zarówno na czas kryzysu gospodarczego, jak i w dalszej perspektywie czasowej* – tłumaczy **Krzysztof Drynda**, wiceprezes wałbrzyskiej strefy.

Dostęp do platformy znajduje się na stronie internetowej spółki: www.invest-park.com.pl. Na portalu wałbrzyskiej strefy znaleźć można również zaproszenia na najbliższe webinaria oraz najważniejsze informacje dotyczące Tarczy Antykryzysowej i przeciwdziałania COVID-19.

(opr)

Powrót do pracy

Po ponad miesięcznej przerwie spowodowanej pandemią koronawirusa na początku maja fabryka Toyoty w Wałbrzychu i Jelczu-Laskowicach uruchamia ponownie produkcję.

Toyota Motor Manufacturing Poland (TMMP) z dniem 4 maja stopniowo wznawia produkcję silników i skrzyń biegów i przekładni hybrydowych uzależniając ją od zamówień z montowni. - *Od połowy marca, kiedy zatrzymaliśmy produkcję w naszych zakładach, intensywnie pracowaliśmy nad środkami poprawiającymi bezpieczeństwo naszych pracowników związane z pandemią koronawirusa. Dzięki szeroko zakrojonej komunikacji, głównie online, włączyliśmy w te działania dużą grupę naszych współpracowników. Rezultatem tych wysiłków jest zapewnienie pracownikom maksymalnie bezpiecznych warunków pracy* – podkreśla prezes TMMP **Dariusz Mikołajczak**. - *Dodatkowo fabryki samochodów Toyoty w Europie, które są naszymi odbiorcami, sukcesywnie w kwietniu i maju rozpoczynają produkcję. Stąd decyzja o uruchomieniu kolejnych linii produkcyjnych* – dodaje prezes TMMP.

W związku z pandemią koronawirusa na terenie zakładów Toyoty wprowadzono specjale środki prewencyjne. Tam gdzie było to możliwe zwiększono dystans między pracownikami. Po powrocie do pracy załoga zostanie wyposażona w środki ochrony osobistej takie jak maski czy przyłbice. Utrzymane będą też dotychczasowe zasady bezpieczeństwa polegające między innymi na zwiększeniu częstotliwości czyszczenia punktów wzmożonego kontaktu (klamki, armatura sanitarna). - *Chcemy zapewnić maksymalne możliwe bezpieczeństwo naszym pracownikom oraz współpracującym firmom. Dlatego też wprowadzamy nowe środki ochrony obowiązujące z dniem uruchomienia produkcji a istniejące zasady na bieżąco monitorujemy i rewidujemy* – podkreśla **Beniamin Swałtek**, koordynator BHP w polskich zakładach Toyoty. Fabryka Toyoty wspiera również lokalnie działania podejmowane na rzecz walki z koronawirusem. Oprócz dotacji finansowej dla szpitala im. Sokołowskiego w Wałbrzychu Toyota przekazała po 2000 masek ochronnych oraz po 100 l płynu dezynfekującego dla szpitala ginekologiczno-położniczego w Wałbrzychu oraz szpitala w Oławie. Dodatkowo załoga Toyoty wykorzystując dostępne na terenie fabryki drukarki 3D oraz wycinarki laserowe przyłączyła się do akcji przygotowywania przyłbic ochronnych dla personelu medycznego wspieranej między innymi przez Politechnikę Wrocławską. Do tej pory pracownicy fabryki wyprodukowali około 4000 przyłbic dla lokalnych służb z Wałbrzycha, Jelcza-Laskowic i okolic. W ramach funkcjonującego na terenie zakładu programu wolontariatu „PoMOC z Toyoty" pracownicy Toyoty wraz z rodzinami włączyli się również w akcję pomocy mieszkańcom regionu wałbrzyskiego koordynowaną przez Hotel Maria. Wolontariusze zaopatrzeni w maski i rękawiczki przy użyciu samochodów firmowych rozwożą codziennie zakupy oraz obiady osobom starszym oraz niepełnosprawnym na terenie Wałbrzycha i okolic.

(opr)

Miliony na grunty

Ponad 7 milionów złotych wsparcia na ochronę gruntów rolnych przyznali dolnośląskim gminom podczas ostatniej sesji radni Sejmiku Województwa Dolnośląskiego.

Większość zadań, na które samorząd województwa przekazuje pieniądze to budowa lub modernizacja dróg na terenach wiejskich. Jak wyjaśnia wicemarszałek Grzegorz Macko, dotacje nie ograniczają się jedynie do infrastruktury drogowej. – *Fundusz, o którym rozmawiamy ma za zadanie służyć przede wszystkim małym, mniej zamożnym gminom. Inwestycje drogowe w takich gminach często ograniczają się właśnie do dróg dojazdu rolnego, dlatego zdecydowaliśmy o wsparciu właśnie tych samorządów, które tej pomocy w obecnym czasie potrzebują najbardziej. Warto pamiętać, że takie nieduże inwestycje są najczęściej realizowane przez małe, rodzime firmy, w związku z czym są one kołem zamachowym dla lokalnej gospodarki. Ponadto zdecydowaliśmy, że w tym roku wesprzemy także dwa inne, niezwykle ważne cele w ramach funduszu - część pieniędzy skierowaliśmy na nieduże zbiorniki retencyjne oraz na sadzenie drzew miododajnych z myślą o pszczołach. W dobie zmian klimatycznych i niestety coraz bardziej uciążliwej suszy to kierunek inwestycji, w kierunku którego będziemy przesuwali dużą część naszej uwagi i pomocy* – podkreśla **Grzegorz Macko**. Jak dodaje środki na finansowanie ochrony gruntów rolnych zgodnie z przepisami są środkami celowanymi i nie mogą być wykorzystane na inne zadania. W związku z tym samorząd województwa planuje dalsze wsparcie w tym zakresie w kolejnej transzy jeszcze w 2020 roku.

(opr)

Wśród inwestycji skierowanych do dofinansowania w subregionie wałbrzyskim znalazły się:
Czarny Bór: droga dojazdowa Czarny Bór-Borówno-Witków - 190 000 zł
Dobromierz: droga dojazdowa Roztoka - 58 800 zł
Gmina wiejska Dzierżoniów: droga dojazdowa Ostroszowice - 50 400 zł
Głuszyca: droga dojazdowa Grzmiąca - 27 000 zł
Kamienna Góra: droga dojazdowa Ptaszków - 68 796 zł
Lewin Kłodzki: droga dojazdowa Zielone Ludowe - 91 980 zł
Łagiewniki: droga dojazdowa Radzików - 100 800 zł
Marcinowice: droga dojazdowa Szczepanów - 131 250 zł
Międzylesie: droga dojazdowa Gajnik - 90 468 zł
Gmina wiejska Nowa Ruda: droga dojazdowa Ludwikowice Kłodzkie - 128 520 zł
Radków: droga dojazdowa Ścinawka Górna - 50 400 zł
Strzegom: droga dojazdowa Stanowice oraz Godzieszówek - 71 400 zł oraz 314 500 zł
Szczytna: droga dojazdowa Złotno-Dolina - 126 000 zł
Walim: droga dojazdowa Olszyniec - 69 600 zł
Ząbkowice Śląskie: droga dojazdowa Jaworek - 60 900 zł
Ziębice: droga dojazdowa Czerńczyce - 41 160 zł
Żarów: droga dojazdowa Mrowiny - 128 100 zł
Powiat kamiennogórski: droga dojazdowa Uniemyśl - 126 000 zł

„Maseczka dla mieszkańca”

Nie po raz pierwszy Jedlinianie pokazali, że potrafią jednoczyć się w trudnych chwilach, do których należy zaliczyć obecny okres epidemii.

Odgórne nakazy dotyczące ochrony osobistej – noszenia maseczek w przestrzeni publicznej, dla wielu mieszkańców były trudne do zrealizowania z uwagi na występujące braki tego asortymentu w sprzedaży. Wielu z nas martwiło się o swoich krewnych/seniorów, w tym samorząd gminy o samotnych seniorów, bowiem w świetle przekazywanych medialnie informacji jest to grupa wysokiego ryzyka podatna na zakażenie COVID-19. - *Dlatego jako samorząd wsparliśmy i włączyliśmy się w oddolną inicjatywę „Mieszkańcy mieszkańcom”* – mówią urzędnicy. Centrum Kultury udostępniło miejsce do szycia maseczek, pracownicy miejscowego Ośrodka Pomocy Społecznej odbierali przekazywane materiały do szycia i włączyli się w akcję dystrybucji maseczek wśród mieszkańców. Także burmistrz miasta wsparł inicjatywę przekazując mieszkańcom pewną pulę maseczek. - *Z tego miejsca serdecznie dziękujemy wszystkim darczyńcom, w szczególności firmie Sittapol – Ryszard Kowalik czy Partner-tex Sc. Kandefer M. ,Węgrzynowscy P.B* - mówią organizatorzy akcji. Brawa należą się wielu osobom. Wśród nich: **Ewie Wyżyckiej, Renacie Zubie, Agnieszce Rymarz, Agacie Nowackiej, Agnieszce Krajewskiej**, a także pracownikom Centrum Kultury w Jedlinie-Zdroju: **Marzenie Mroczkowskiej i Laurze Szelęgowicz**, które mimo codziennych służbowych zajęć wsparły szyjących.

(opr)

Najważniejsze bezpieczeństwo

Powiat Wałbrzyski zakupił dwa urządzenia wraz ze środkami ochrony osobistej do ozonowania pomieszczeń.

– *Przystępujemy do kolejnego etapu poprawy bezpieczeństwa petentów i komfortu pracy urzędników* – mówi starosta **Krzysztof Kwiatkowski**, który podjął decyzję o zakupie urządzeń do ozonowania pomieszczeń. Generatory ozonu Korona A 40 stosuje się do usuwania wirusów, bakterii, roztoczy, brzydkich zapachów, oczyszczania i odświeżania powietrza. Urządzenia rozpoczną pracę już 4 maja oczyszczając w pierwszej kolejności pomieszczenia Wydziału Komunikacji i Biura Podawczego. Generatory umożliwiają wykonanie procesu ozonowania w około 30 pomieszczeniach na dobę. Starostę w działaniach wspierają również sami pracownicy. Lidia Podbielska uszyła 150 szt. masek ochronnych wielorazowego użytku. Jeden z najbardziej pożądanych towarów w tym momencie trafił do pracowników Starostwa, PCPR i PINB. Materiał został zakupiony z fabryki CAMELA SA w Mieroszowie.

(opr)

Kultura w sieci

W dobie pandemii koronawirusa Biblioteka+Centrum Kultury w Czarnym Borze jak inne instytucje pozostaje nadal zamknięta dla odwiedzających. Nie oznacza to jednak braku zajęć.

Trwają prace nad pozyskiwaniem środków pozabudżetowych, szycie maseczek dla czytelników, prace porządkowe oraz intensywne przygotowywania do bezpiecznego otwarcia (zapowiadanego w drugim etapie znoszenia ograniczeń związanych z koronawirusem). Pomimo pandemii czarnoborskie Centrum Kultury z powodzeniem prowadzi też aktywną działalność kulturalną i czytelniczą w sieci. W ramach autorskiego cyklu „W piżamie ale z kulturą”, za pośrednictwem mediów społecznościowych, pracownicy B+CK zachęcają do pozostania w domu, bycia twórczym, a szycie maseczek tak potrzebnych w tym trudnym czasie łączą z kreatywną zabawą. Na fanpage B+CK codziennie znaleźć można różnorodne propozycje jak ciekawie spędzić czas kwarantanny. Nie brakuje tu filmów promujących aktywność kulturalną i fizyczną (stacjonarną oczywiście), instruktaży jak zrobić „coś z niczego”, propozycji działań plastycznych czy wirtualnych spotkań z pracownikami np. przy okazji czytania fragmentów ciekawych lektur.

(opr)

Egzaminy czas zacząć

Wojewódzkie Ośrodki Ruchu Drogowego na Dolnym Śląsku przywracają egzaminy praktyczne i teoretyczne na prawo jazdy. Kandydaci na kierowców poszczególnych kategorii będą mogli przystępować do testów od 4 maja.

WORD Wrocław, wspólnie z ośrodkami w Legnicy, Wałbrzychu i Jeleniej Górze, jako jedne z pierwszych w Polsce wystąpiły z propozycją wznowienia egzaminowania kandydatów na kierowców począwszy od 4 maja. Zarząd Województwa Dolnośląskiego wyraził na to zgodę, ale ze względu na obecną sytuację póki co prowadzone będą egzaminy teoretyczne dla wszystkich kandydatów oraz praktyczne tylko dla kategorii: A, C, C+E oraz D. Testy na kategorię B zostaną wznowione w późniejszym terminie. - *Egzaminy z kategorii B stanowią zdecydowaną większość wszystkich testów na prawo jazdy. Obecnie ich organizacja jest praktycznie niemożliwa, biorąc pod uwagę obowiązujące obostrzenia, dlatego zostaną przywrócone w późniejszym terminie. Decyzję w tej sprawie dyrektorzy WORD-ów będą podejmowali we własnym zakresie, na bieżąco informując Zarząd Województwa Dolnośląskiego o swoich postanowieniach* - mówi **Tymoteusz Myrda**, Członek Zarządu Województwa Dolnośląskiego. - *Chcemy stopniowo przywracać pozostałe kategorie. To będzie wymagało przeorganizowania dotychczasowej działalności, by zapewnić wszystkim należytą ochronę i bezpieczeństwo* - dodaje.

Do czasu unormowania sytuacji w kraju liczba egzaminów w ciągu dnia będzie mniejsza. Ośrodki będą także pracować na dwie zmiany. Testy prowadzone będą przy zachowaniu bezpiecznych odległości między kursantem a egzaminatorem, liczba osób przebywających na danej powierzchni będzie ograniczona. Używane będą także środki zabezpieczające i dezynfekujące pojazdy oraz pomieszczenia. - *Dyrektorzy ośrodków dokładnie sprawdzą, czy ich placówki są dobrze przygotowane pod względem zapewnienia bezpieczeństwa osobom egzaminowanym, osobom szkolonym, egzaminatorom oraz innym pracownikom WORD. Jeśli będą w stanie zagwarantować wszystkim odpowiednią ochronę, nie widzimy przeszkód do wznowienia egzaminów* - podsumowuje **Tymoteusz Myrda**.

(opr)

Realizują kolejny etap

Mimo trwającej pandemii w gminie Stare Bogaczowice realizowane są zaplanowane inwestycje.

Obecnie trwa II etap budowy chodnika w Starych Bogaczowicach. 300 nowych metrów bezpiecznego przejścia powstanie dzięki wsparciu z Powiatu Wałbrzyskiego. - *Już niebawem przystąpimy do budowy kolejnych chodników w miejscowości Stare Bogaczowice. Pojawią się one w pobliżu Spółdzielni RSP oraz naprzeciwko Apteki* – mówią urzędnicy.

(opr)

Samorząd wspiera kształcenie zawodowe

Niemal 2300 uczniów z 53 dolnośląskich placówek edukacyjnych skorzysta wkrótce ze staży, praktyk zawodowych i egzaminów dla uczniów kształcenia i szkolenia zawodowego – wszystko dzięki projektowi realizowanemu przez samorząd województwa dolnośląskiego w partnerstwie z 10 samorządami w regionie. Projekt wart jest 11,5 miliona złotych i jest dofinansowany z funduszy europejskich.

- *Zależy nam na tym, aby uczniowie kończący szkoły byli jak najlepiej przygotowani do podjęcia pracy w swoich zawodach. Praktyki i staże są w tym zakresie ogromną pomocą, ponieważ rynek pracy jest coraz bardziej wymagający* – mówi marszałek **Cezary Przybylski**.

Projekt współrealizuje samorząd Dolnego Śląska wraz z Powiatem Bolesławieckim, Powiatem Kłodzkim, Powiatem Lubińskim, Powiatem Lwóweckim, Powiatem Oleśnickim, Powiatem Świdnickim, Powiatem Wrocławskim, Gminą Legnica, Gminą Wałbrzych oraz Gminą Wrocław. - *Chcemy wesprzeć uczniów kształcących się w konkretnym zawodzie w szkołach z naszego regionu. Uczniowie będą mieli dostęp do staży, praktyk i wreszcie egzaminów zawodowych. Chcemy, by strumień dobrze wykształconej młodzieży, specjalistów w danej branży płynął na dolnośląski rynek pracy. Silna kadra jest gwarantem rozwoju. Zależy nam na dynamicznym rozwoju gospodarki w naszym województwie. Chcemy zacząć od podstaw* - komentuje wicemarszałek **Marcin Krzyżanowski**.

Budżet projektu przekracza 11,5 miliona złotych, a dofinansowanie z Europejskiego Funduszu Społecznego sięga 9,7 miliona złotych. Wkład własny Województwa Dolnośląskiego oraz Partnerów wynosi 1,7 miliona złotych.

(opr)

Pomoc dla policji i szpitala

Kolejne jednostki z terenu aglomeracji otrzymały wsparcie od powiatu wałbrzyskiego. Jednostka zarządzana przez Krzysztofa Kwiatkowskiego potwierdza każdego dnia, że na jej wsparcie mogą wszystkie placówki, które potrzebują pomocy w tym trudnym momencie.

Powiat Wałbrzyski nie pozostaje obojętny na prośby i pojawiające się potrzeby w związku z pandemią koronawirusa. Celem poprawy bezpieczeństwa przekazał kolejne wsparcie - środki ochrony osobistej Komendzie Miejskiej Policji w Wałbrzychu (1500 masek ochronnych, 75 litrów płynu do dezynfekcji i 30 szt. kombinezonów) oraz Powiatowemu Centrum Zdrowia w Kamiennej Górze (1000 szt. masek ochronnych, 50 litrów płynu do dezynfekcji i 20 szt. kombinezonów ochronnych). - *Mieszkańcy powiatu wałbrzyskiego bardzo często korzystają z usług medycznych świadczonych przez szpital w Kamiennej Górze. Powiat wałbrzyski na bieżąco wspiera i zaopatruje zarówno jednostki służby zdrowia, służby mundurowe i inne jednostki, które potrzebują pomocy* - wyjaśnia **Krzysztof Kwiatkowski**, starosta powiatu wałbrzyskiego.

(opr)

Kwiatowe podziękowanie

W dniu, w którym miał się rozpocząć w Zamku Książ w Wałbrzychu odwołany z powodu pandemii XXXII Festiwal Kwiatów i Sztuki, zespół zamkowy w wyjątkowy sposób podziękował personelowi medycznemu. Z setek wielokolorowych begonii i pelargonii ułożony został na dziedzińcu honorowym napis „Dziękujemy”.

- *Tym symbolicznym gestem chcieliśmy wyrazić nasze uznanie dla wyjątkowego poświęcenia i ciężkiej pracy personelu medycznego, który jest codziennie na linii frontu walki w pandemią. W normalnych okolicznościach rozpoczynalibyśmy dziś największą imprezę florystyczną w Polsce, którą odwiedzają dziesiątki tysięcy gości* – wyjaśnia motywację, która stała za ułożeniem kwiatowego napisu, prezes Zamku Książ w Wałbrzychu, **Anna Żabska**.

Festiwalu Kwiatów i Sztuki, od wielu lat stanowi największe wydarzenie odbywające się na Zamku Książ w Wałbrzychu. Impreza cieszy się niegasnącym zainteresowaniem turystów, o czym najlepiej świadczy fakt, że do dawnej siedziby Hochbergów przyjeżdża wówczas ponad 250 wystawców i około 100 000 zwiedzających, a bajeczny Zamek i jego dziedziniec toną w girlandach kwiatów. W tym roku festiwal miał się odbywać w dniach od 30 kwietnia - 3 maja 2020 r., pod hasłem „W krainie baśni i bajek”. W tej chwili nie jest jeszcze znana nowa data festiwalu.

(opr)

Zamek Książ i Palmiarnia otwarte

Zamek Książ w Wałbrzychu i Palmiarnia po ponad miesięcznej przerwie spowodowanej narodową kwarantanną od poniedziałku 4 maja otwierają swoje podwoje dla turystów. Zwiedzanie będzie się odbywało indywidualnie w pełnym reżimie sanitarnym.

Regulamin, przebieg tras zwiedzania, kwestie przepustowości i komunikacji na terenie Zamku Książ w Wałbrzychu i Palmiarni są zgodne z wytycznymi Głównego Inspektora Sanitarnego oraz Ministerstwa Kultury i Dziedzictwa Narodowego. Do zwiedzania udostępnione zostaną wszystkie obiekty wchodzące w skład kompleksu zamkowego, czyli Zamek Książ, tarasy, podziemia, Palmiarnia wraz z ogrodem i mauzoleum. Już od dziś ruszyła sprzedaż biletów online. Dla gości otwarty zostanie także Hotel „Książ" w którym także wprowadzono nowe procedury i regulacje sanitarne. Nowe zasady zwiedzania Zamku będą dostępne na stronie internetowej oraz profilach Książa w mediach społecznościowych. Od ubiegłego tygodnia turyści mogli zwiedzać już zamkowe tarasy oraz ogród Palmiarni bez wchodzenia do obiektów. Taki stan rzeczy utrzyma się do niedzieli. Te ostatnie dni pozwoliły pracownikom przetestować prawidłowości wszystkich procedur. W tym czasie po raz kolejny zdezynfekowano także wszystkie pomieszania zamkowe i hotelowe.

Wszystkie dostępne dla ruchu turystycznego przestrzenie są regularnie dezynfekowane, a turyści otrzymają pełną informację na temat wprowadzonych na ternie Zamku i Palmiarni obostrzeń. Zwiedzanie i poruszanie się po kompleksie książańskim będzie możliwe tylko w maseczkach, a dotyczy to wszystkich osób przebywających na jego terenie. Trasy zwiedzania zostały zmienione i z powodów bezpieczeństwa są jednokierunkowe i bezkolizyjne. – *Jestem ogromnie szczęśliwa, że na powrót mogę Państwa zaprosić do odwiedzenia Zamku Książ w Wałbrzychu i książęcej Palmiarni. Wprowadzone przez nas regulacje sprawią, że poczują się Państwo u nas bezpiecznie, a zwiedzanie mimo obostrzeń będzie przyjemnością. Nasze kasy będą otwarte od poniedziałku, ale już dziś zapraszam do zakupu biletów online* – mówi prezes Zamku Książ w Wałbrzychu, **Anna Żabska**.

(opr)

Nowe godziny otwarcia Zamku Książ w Wałbrzychu i Palmiarni: Od godziny 11:00 do 16:00 (kasy do 15:00) , Od 10:00 do 17:00 piątek, sobota, niedziela (kasy do 16:00).

Laptopy dla uczniów

Ponad 30 laptopów trafiło do Szkoły Podstawowej Nr 2 i Szkoły Podstawowej Nr 3 w Głuszycy z Programu „Zdalna Szkoła", którego Operatorem jest Centrum Projektów Polska Cyfrowa. Gmina Głuszyca pozyskała na ten cel dofinansowanie w kwocie 60 000 zł.

Komputery zostały przekazane uczniom, którzy nie posiadają lub mają ograniczony dostęp do sprzętu umożliwiającego im realizację obowiązku szkolnego w formie lekcji zdalnych. Działanie jest finansowane ze środków Europejskiego Funduszu Rozwoju Regionalnego w ramach Programu Operacyjnego Polska Cyfrowa na lata 2014-2020. Program w ramach Polski Cyfrowej – „Zdalna szkoła" (Oś I : Powszechny dostęp do szybkiego internetu, działanie 1.1: Wyeliminowanie terytorialnych różnic w możliwości dostępu do szerokopasmowego Internetu o wysokich przepustowościach).

(opr)

Pierwszy dolny dziedziniec

Zamek Grodno w Zagórzu Śląskim otworzył dla turystów na czas majówki (1–3 maja 2020 r.) dolny dziedziniec. Wnętrza zamku pozostaną jeszcze zamknięte, ale już niebawem również będziecie mogli je zobaczyć.

Na dziedziniec można wejść tylko z zachowaniem zasad bezpieczeństwa: maksymalna ilość osób przebywających na dziedzińcu – 60, wstęp jedynie w maseczkach, na terenie zamku obowiązuje zakaz ich ściągania, przed wejściem należy zdezynfekować ręce, a na dziedzińcu należy zachować bezpieczną odległość od siebie (2 m). Dziedziniec można zwiedzać od 9:00 do 17:00. - *Do zwiedzania wnętrz Zamku Grodno zapraszamy już od 4 maja 2020r. O szczegółowych zasadach bezpieczeństwa będziemy Państwa informować na stronie zamekgrodno.pl, walim.pl oraz FB Zamek Grodno i Kraina Sowiogórskich Tajemnic* – mówią pracownicy Centrum Kultury i Turystyki w Walimiu. Jak dodają Sztolnie Walimskie nadal pozostaną zamknięte.

(opr)

Apel marszałka

Marszałek Województwa Dolnośląskiego Cezary Przybylski zaapelował do Premiera RP Mateusza Morawieckiego o otwarcie ruchu granicznego oraz zniesienie obowiązku kwarantanny dla Dolnoślązaków pracujących w Czechach i Niemczech. Umożliwienie mieszkańcom Dolnego Śląska powrotu do pracy zawodowej w Czechach i Niemczech jest istotnym elementem planu ponownego uruchamiania gospodarki regionu.

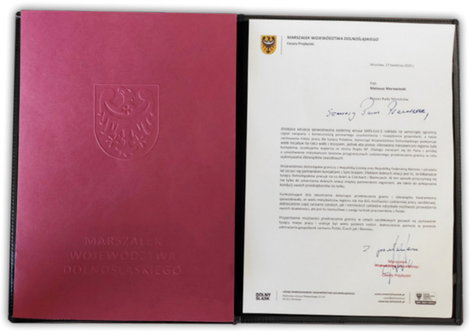

MARSZAŁEK WOJEWÓDZTWA DOLNOŚLĄSKIEGO
Cezary Przybylski
Wrocław, 27 kwietnia 2020 r.
Pan
Mateusz Morawiecki
Prezes Rady Ministrów
Szanowny Panie Premierze,
Wobec sytuacji spowodowanej epidemią wirusa SARS-CoV-2 nakłada na samorządy ogromny ciężar związany z koniecznością ponownego uruchomienia i rozpędzenia gospodarki, a także zachowania miejsc pracy dla tysięcy Polaków. Samorząd Województwa Dolnośląskiego podejmuje wiele inicjatyw na rzecz walki z kryzysem, jednak aby pomoc oferowana mieszkańcom regionu była kompletna, oczekujemy wsparcia ze strony Rządu RP.
Wnoszę o zniesienie obowiązku kwarantanny dla Dolnoślązaków pracujących w Czechach i Niemczech oraz o otwarcie ruchu granicznego.
Wnoszę o zniesienie obowiązku kwarantanny dla osób przekraczających granicę w celach zarobkowych, w tym dla osób pracujących w Czechach i Niemczech, jest istotnym elementem planu ponownego uruchamiania gospodarki regionu.
Z poważaniem
Cezary Przybylski
Marszałek Województwa Dolnośląskiego
Otrzymują:
1. Adresat
2. Kancelaria Marszałka
Wnioskodawca: Marszałek Województwa Dolnośląskiego
Podstawa prawna: art. 5 ust. 2 pkt 4 ustawy z dnia 5 czerwca 1998 r. o samorządzie wojewódzkim (t.j. Dz. U. z 2019 r. poz. 512 ze zm.)
Wpłacono pocztowymi opłatami skarbowymi na kwotę 17 zł
Opłata skarbowa na podstawie ustawy z dnia 16 listopada 2006 r. o opłacie skarbowej (t.j. Dz. U. z 2019 r. poz. 1000 ze zm.), załącznik do ustawy, art. 1 ust. 1 pkt 6 lit. a, stawka 5 zł
Opłacono w wysokości 17 zł
Sposób zapłaty: opłata elektroniczna
Numer dowodu zapłaty: 0000000000000000000000000000
Data dokonania opłaty: 27 kwietnia 2020 r.
Osoba fizyczna reprezentująca podmiot uiszczający opłatę: Cezary Przybylski
Urząd Marszałkowski Województwa Dolnośląskiego
Pl. Powstańców Wielkopolskich 16, 50-411 Wrocław
Tel. 71 776 10 00, NIP 8992626116, REGON 000000000
www.dolnyslask.pl, e-mail: kancelaria@dolnyslask.pl
Wrocławskie Centrum Usług Wspólnych
Pl. Powstańców Wielkopolskich 16, 50-411 Wrocław
Tel. 71 776 10 00, NIP 8992626116, REGON 000000000
www.dolnyslask.pl, e-mail: kancelaria@dolnyslask.pl
Strona 1 z 2

- *Dzisiejsza sytuacja spowodowana epidemią wirusa SARS-CoV-2 nakłada na samorządy ogromny ciężar związany z koniecznością ponownego uruchomienia i rozpędzenia gospodarki, a także zachowania miejsc pracy dla tysięcy Polaków. Samorząd Województwa Dolnośląskiego podejmuje wiele inicjatyw na rzecz walki z kryzysem, jednak aby pomoc oferowana mieszkańcom regionu była kompletna, oczekujemy wsparcia ze strony Rządu RP* – mówi marszałek **Cezary Przybylski**. Województwo dolnośląskie graniczy z Republiką Czeską oraz Republiką Federalną Niemiec i od wielu lat cieszy się partnerskimi kontaktami z tymi krajami. Efektem dobrych relacji jest to, że kilkanaście tysięcy Dolnoślązaków pracuje na co dzień w Czechach i Niemczech. W ten sposób przyczyniają się nie tylko do umacniania dobrych relacji między partnerskimi regionami, ale także do polepszania kondycji swoich przedsiębiorstw na rynku.

Funkcjonujące dziś obostrzenia dotyczące przekraczania granic i obowiązku kwarantanny spowodowały, że wielu mieszkańców regionu nie ma dziś możliwości codziennej pracy zarobkowej. Jednocześnie część zarówno czeskich, jak i niemieckich zakładów odzyskała możliwość prowadzenia swoich działalności, ale jest to niemożliwe z uwagi na brak pracowników z Polski. - *Przywrócenie możliwości przekraczania granicy w celach zarobkowych pozwoli na zachowanie tysięcy miejsc pracy i uratuje byt wielu polskich rodzin. Jednocześnie pomoże w procesie odmrażania gospodarek zarówno Polski, Czech jak i Niemiec* - dodaje **Cezary Przybylski**

(opr)

Środki na zakup wozu

Ponad 500 tysięcy złotych otryzmała gmina Czarny Bór na zakup średniego pojazdu ratowniczo-gaśniczego dla Ochotniczej Straży Pożarnej w Grzędach.

Doposażenie gminnej jednostki OSP przełoży się nie tylko na poprawę bezpieczeństwa mieszkańców Gminy Czarny Bór, ale także całego Powiatu Wałbrzyskiego. Zaopatrzenie jednostki OSP w Grzędach w nowy wóz strażacki ze względu na uwarunkowania geograficzne pozwoli również na zapewnienie bezpieczeństwa sąsiadującym gminom - Boguszów-Gorce i Mieroszów. - *Słowa podziękowania za wsparcie i zrozumienie potrzeb mieszkańców kieruję do* ***Michała Dworczyka*** *- Szefa Kancelarii Prezesa Rady Ministów oraz* ***Grzegorza Macko*** *- Wicemarszałka Województwa Dolnośląskiego* - podkreśla **Adam Górecki**, wójt gminy Czarny Bór.

(opr)

Przygotowania do otwarcia

Czas, w którym walimskie sztolnie nie mogą witać turystów, wykorzystywany jest na przeprowadzenie prac zabezpieczających wszystkich trzech wejść do sztolni.

Zastosowano obudowę kotwową na klej, poza tym całość opina specjalna górnicza siatka. Prace przy wejściu 2 i 3 są już zakończone. Ponadto w sztolni nr 2, dla zwiększenia bezpieczeństwa, będzie zabezpieczony fragment zabudową typu kaszt drewniany. Prowadzimy również prace remontowe pawilonu handlowego, którego elewacja wymaga poprawek i odświeżenia.

Sztolnie Walimskie to jeden z kompleksów RIESE, budowany przez Niemców w rejonie Gór Sowich, w czasie II wojny światowej. Budowa nie została ukończona, a jej pozostałością jest szereg podziemnych kompleksów i nadziemnych budowli do dziś owianych mgłą tajemnicy, co do ich przeznaczenia. Jednym z nich są właśnie Sztolnie Walimskie. Na powierzchni nie zachowało się wiele, wszystko wskazuje zresztą na to, że – podobnie jak w innych miejscach – nadrzędnym celem było utrzymanie prowadzonych prac w jak największej tajemnicy. Tym, co najbardziej wyróżnia Sztolnie Walimskie, jest geometryczny rozkład korytarzy, przypominający swoim wyglądem literę E. Trzy odrębne korytarze wydrążone w skale, z których dwa są połączone potężnych rozmiarów halą, robią imponujące wrażenie na każdym, kto ujrzy je na własne oczy. W podziemiach można podziwiać przede wszystkim wartownię, gdzie zgromadzono przedmioty pamiątkowe, związane z okresem powstawania Sztolni Walimskich.

(opr)

ZUS ponownie otwarty

Od najbliższego poniedziałku klienci mogą znowu załatwiać swoje sprawy bezpośrednio w ZUS. Obsługa klientów będzie się odbywała z zachowaniem wszelkich zasad bezpieczeństwa. Do dyspozycji klientów nadal pozostają skrzynki przeznaczone do wrzucania dokumentów oraz możliwość załatwiania swoich spraw przez Internet.

Od 4 maja 2020 r. wraca obsługa klientów w placówkach ZUS. Odwiedzający placówki ZUS klienci muszą mieć założone, osłaniające nos i usta maseczki oraz zachowywać minimum 1,5 metra odstępu. - *Jesteśmy jednym z pierwszych urzędów, który wznawia bezpośrednią obsługę klientów. Robimy to, dlatego bo wiemy jak bardzo jest to ważne dla osób, które potrzebują informacji i pomocy ze strony naszych konsultantów* – mówi **Iwona Kowalska-Matis** regionalny rzecznik prasowy ZUS na Dolnym Śląsku. – *Otwieramy sale obsługi, ale oczekujemy od naszych klientów zachowania zasad bezpieczeństwa, czyli przychodzenia do nas w maseczkach i zachowywania odstępu* – dodaje rzecznicka. W placówkach ZUS nadal pozostaną skrzynki, do których można samodzielnie składać dokumenty, wnioski lub pisma. - *Zachęcam nadal do zakładania indywidualnych kont na portalu Platformy Usług Elektronicznych (PUE) ZUS i załatwiania swoich spraw w ZUS drogą elektroniczną. Konto na portalu PUE można założyć bez wychodzenia z domu, czyli przez Internet poprzez profil zaufany lub bankowość elektroniczną. Można je również założyć korzystając z pomocy pracownika ZUS, na salach obsługi klientów* – zapewnia **Kowalska-Matis**. Na PUE ZUS można samodzielnie pobrać potwierdzenia z danymi zgromadzonymi w ZUS oraz przekazać elektronicznie wnioski o wydanie stosownych zaświadczeń. Za pomocą PUE można także złożyć wnioski o pomoc z tzw. tarczy antykryzysowej.

Ze względu na bezpieczeństwo prosimy, aby odwiedzać placówki ZUS tylko wtedy, kiedy jest to niezbędne. Klienci powinny posiadać środki ochrony osłaniające nos i usta (do czasu obowiązywania wytycznych rządowych). Obsługa w placówkach ZUS będzie realizowana przy zachowaniu zasady odpowiedniego odstępu między klientami oczekującymi na obsługę (minimum 1,5 metra między osobami). Klienci będą wpuszczani pojedynczo, w zależności od dostępności stanowiska, na którym możliwe jest załatwienie danej sprawy. Przy stanowisku będzie mogła przebywać tylko jedna osoba. Osoby towarzyszące (za wyjątkiem osób towarzyszących osobom z niepełnosprawnością, tłumaczy języka migowego, pełnomocników lub rodzica z dzieckiem) nie będą mogły podejść do stanowiska razem z osobą obsługiwaną. Sale obsługi będą czynne codziennie od 8.00 do 15.00 a w poniedziałki do 18.00.

(opr)

Kolejny etap

Od poniedziałku, 4 maja, drugi etap znoszenia ograniczeń związanych z koronawirusem.

Tuż po majówce otwarte zostaną centra handlowe oraz hotele i inne miejsca noclegowe (z ograniczeniami). Uruchomiona zostanie rehabilitacja, a pracujący rodzice będą mogli posłać dzieci do żłobków i przedszkoli (opieka w małych grupach od 6 maja). Otworzą się także niektóre instytucje kultury: biblioteki, muzea oraz galerie sztuki.

- *Konsekwentnie otwieramy gospodarkę, ale nie luzujemy reguł sanitarnych* – zaznaczył na konferencji premier **Mateusz Morawiecki**. Jak wyjaśnił, z domu powinniśmy wychodzić jedynie do pracy, po zakupy oraz w sprawach ważnych dla zdrowia. - *Proszę o dyscyplinę społeczną. To od niej zależy tempo dalszego uwalniania gospodarki* – podkreślił. **Mateusz Morawiecki** poinformował jednocześnie, że dzięki antykryzysowym działaniom rządu uratowanych zostało ponad 2 mln miejsc pracy. - *Uruchomiliśmy Tarczę Finansową, której środki pochodzą z budżetu państwa. Chcemy uchronić możliwie wszystkie przedsiębiorstwa przed bankructwem* – dodał. Jak wyjaśnił premier, znoszenie dalszych ograniczeń związanych z koronawirusem zależeć będzie od wskaźnika przyrostu zachorowań, utrzymywania przez Polaków dystansu społecznego oraz wydajności służby zdrowia. Co do zasady, kolejne etapy będą ogłaszane w cyklu 2-tygodniowym.

Przypomnijmy: 20 kwietnia rząd uruchomił pierwszy etap rezygnacji z niektórych obostrzeń i zakazów związanych z koronawirusem. Można m.in. przemieszczać się w celach rekreacyjnych, dostępne są lasy i parki, zwiększona została dopuszczalna liczba klientów w sklepach oraz wiernych w miejscach kultu religijnego. Od 4 maja otwarte zostaną ponadto niektóre obiekty sportowe i ruszy ekstraklasa. Minister zdrowia **Łukasz Szumowski** poinformował o działaniach mających na celu zwiększenie liczby testów na obecność koronawirusa. Jak zaznaczył, rząd chce także testować personel w domach pomocy społecznej i zakładach opiekuńczo-leczniczych. - *Chcemy zaproponować model funkcjonowania, który by polegał na tygodniu pracy i tygodniu odpoczynku w domu. Przeznaczyliśmy na to ok. 50 mln zł miesięcznie* – wyjaśnił **Łukasz Szumowski**. Minister zaapelował jednocześnie o przywrócenie planowych zabiegów i badań w placówkach ochrony zdrowia.

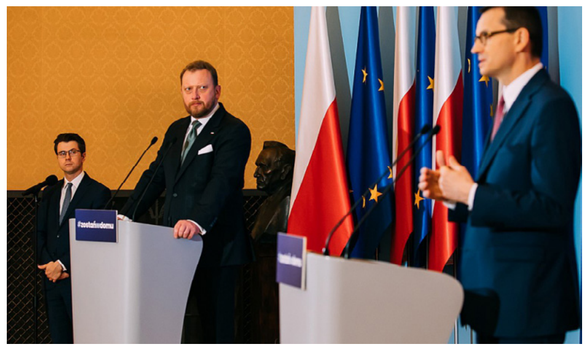

(źródło i foto: premier)

Otwarcie centrów handlowych – od 4 maja
- W galeriach handlowych obowiązywać będzie ścisły reżim sanitarny.
- Jedna osoba przypadać będzie na 15m2 powierzchni sklepowej (z wyłączeniem korytarzy).
- W centrach handlowych nadal zamknięta będzie przestrzeń rekreacyjna oraz strefy, w których spożywa się posiłki na miejscu.

Otwarcie hoteli i obiektów z miejscami noclegowymi – od 4 maja
- Ograniczona pozostanie działalność restauracji hotelowych oraz przestrzeni rekreacyjnej (siłownie, sale pobytu, baseny).

Uruchomienie rehabilitacji – od 4 maja
- Przywrócone zostaną świadczenia opieki zdrowotnej dotyczące rehabilitacji leczniczej. Rozwiązanie to nie będzie dotyczyć salonów masażu.

Otwarcie bibliotek, muzeów i galerii sztuki – od 4 maja
- Decyzja o otwarciu danej placówki należeć będzie do organu prowadzącego po konsultacji z sanepidem.

Umożliwienie działalności żłobków i przedszkoli w reżimie sanitarnym – od 6 maja
- Opieka zostanie zorganizowana dla dzieci pracujących rodziców.
- Decyzję o otwarciu danej placówki podejmie organ prowadzący po uwzględnieniu m.in. wytycznych Głównego Inspektora Sanitarnego.

Trzeci, kolejny etap znoszenia ograniczeń
-Możliwe będzie stacjonarne działanie restauracji i kawiarni (z ograniczeniami).
- Otwarte zostaną zakłady fryzjerskie i kosmetyczne.
- Zorganizowana zostanie opieka nad dziećmi w klasach szkolnych 1-3 (ustalona zostanie maksymalna liczba dzieci w sali.)

Czwarty etap znoszenia ograniczeń
- Otwarte zostaną teatry i kina (z ograniczeniami sanitarnymi).
- Możliwe będą zgromadzenia do 50 osób.
- Otwarte zostaną salony masażu i solaria.
- Możliwa będzie działalność siłowni i klubów fitness.

Tymczasowy areszt dla sprawcy rozboju

Policjanci z Boguszowa-Gorc zatrzymali 38-latka. Mężczyzna najpierw pobił 62-letniego mieszkańca tej miejscowości, a następnie ukradł mu torbę z zakupami. Decyzją sądu multirecydywista został tymczasowo aresztowany na najbliższe 2 miesiące.

Do zdarzenia doszło 20 kwietnia w godzinach przedpołudniowych. Sprawca spotkał na ulicy Krakowskiej w Boguszowie-Gorcach znanego sobie 62-letniego mężczyznę, zaatakował go uderzając dwukrotnie pięścią w twarz, a kiedy doprowadził pokrzywdzonego do stanu bezbronności, ukradł mu torbę z zakupami spożywczymi, czym spowodował straty w kwocie kilkudziesięciu złotych, a następnie uciekł. Policjanci po otrzymaniu zgłoszenia o rozboju rozpoczęli czynności operacyjne mające na celu ustalenie miejsca pobytu sprawcy. Działania przeprowadzone przez funkcjonariuszy z Boguszowa-Gorc pozwoliły na zatrzymanie ukrywającego się przestępcy w ciągu kilku dni po zdarzeniu w jednym z mieszkań przy ul. Wałbrzyskiej. Podejrzany ukrywał się u siostry.

Mężczyzna usłyszał już zarzut rozboju. Jako że czynu tego dopuścił się w warunkach powrotu do przestępstwa, grozi mu teraz kara do 15 lat pozbawienia wolności. Sąd Rejonowy w Wałbrzychu w stosunku do podejrzanego zastosował środek zapobiegawczy w postaci tymczasowego aresztowania na okres 2 najbliższych miesięcy.

(opr)

Wpadli na gorącym uczynku

Funkcjonariusze z „jedynki" otrzymali zgłoszenie o tym, że na jednej z posesji przy ul. Prostopadłej w Wałbrzychu kręci się trzech mężczyzn, którzy wykradają m.in. stalowe elementy konstrukcji budynku w postaci ram okiennych, a także żeliwne elementy maszyn.

Podjęte przez policjantów działania doprowadziły do zatrzymania sprawców kradzieży na gorącym uczynku przestępstwa. Wałbrzyszanie w wieku od 33 do 38 lat odpowiedzą teraz przed sądem. Dzień wcześniej przed godziną 23 w ręce funkcjonariuszy ogniwa patrolowo-interwencyjnego wałbrzyskiej komendy na ul. 1 maja w Wałbrzychu z narkotykami w postaci metamfetaminy wpadł 33-latek. W toku wykonanych dalszych czynności prowadzący sprawę policjanci drugiego komisariatu udowodnili mieszkańcowi naszego miasta kradzież z jednej z piwnic budynku przy ul. Legnickiej felg aluminiowy o wartości 2 tysięcy złotych. Podejrzany przyznał się do postawionych zarzutów i złożył wyjaśnienia. W środę wieczorem przeprowadzone przez policjantów pierwszego komisariatu działania operacyjne doprowadziły natomiast do zatrzymania 20-latka, który 12 kwietnia podczas zakrapianej alkoholem imprezy w jednym z budynków na Piaskowej Górze okradł właściciela mieszkania. Funkcjonariusze odzyskali mienie o wartości ponad 1500 złotych w postaci butów, kurtki, zegarka oraz perfum. Wszyscy podejrzani usłyszeli zarzuty i staną teraz przed sądem. Za popełnione przestępstwa grozi im kara pozbawienia wolności do lat 5.

(opr)

Kontrola z „nispsodzianką"

Policjanci z Komisariatu Policji II w Wałbrzychu zatrzymali 24-letniego mieszkańca naszego miasta, który posiadał przy sobie środki psychotropowe w postaci amfetaminy w ilości blisko 20 gramów. Mężczyzna po nocy spędzonej w policyjnym areszcie usłyszał zarzut posiadania narkotyków. Grozi mu kara do 3 lat pozbawienia wolności.

Funkcjonariusze z „dwójki", patrolując w godzinach nocnych ul. Słowackiego w Wałbrzychu, zauważyli siedzącego na parapecie witryny sklepu młodego mężczyznę. W trakcie legitymowania 24-latek zachowywał się bardzo nerwowo, co dodatkowo wzbudziło podejrzenia mundurowych. Podczas kontroli osobistej, w kieszeni bluzy policjanci ujawnili woreczek z białym proszkiem. Policyjny tester potwierdził, iż jest to substancja psychotropowa w postaci amfetaminy, z której można było wykonać blisko 200 porcji handlowych tego narkotyku. 24-latek usłyszał już zarzut i stanie teraz przed sądem. Wobec 24-lata Prokuratura Rejonowa w Wałbrzychu zastosowała dozór policyjny. Zgodnie z obowiązującymi przepisami mężczyzna może trafić za kraty więzienia na 3 lata.

(opr)

Popielniczka z papierowej wytłaczanki na jajka

Podejrzany o zaprószenie ognia w budynku mieszkalnym w Boguszowie-Gorcach 29-latek został zatrzymany bezpośrednio po zgłoszeniu w rejonie miejsca zdarzenia przez policjantów z tej miejscowości. Mężczyzna decyzją sądu trafił już na najbliższe trzy miesiące do aresztu.

Boguszowscy funkcjonariusze informację o pojawieniu się ognia w jednym z czteropiętrowych budynków mieszkalnych przy ul. Browarnej w Boguszowie-Gorcach. W wyniku przeprowadzonych na miejscu zdarzenia działań strażakom i policjantom udało się zapobiec rozprzestrzenianiu się płomieni. Mundurowi ustalili też, że w zdarzeniu nikt nie ucierpiał i nie było potrzeby ewakuacji znajdujących się w budynku osób. Policjanci natomiast po uzyskaniu rysopisu szybko wytypowali, że odpowiedzialnym za wzniecenie pożaru jest nietrzeźwy 29-latek, który chwilę wcześniej przebywał na strychu. Sprawca – co wykazały dalsze czynności - palił na nim papierosa, a popielniczkę wykonał z papierowej wytłaczanki na jajka.

Podejrzany mężczyzna został zatrzymany bezpośrednio po zgłoszeniu w rejonie miejsca zdarzenia. Funkcjonariusze ustalili, że miał 1,33 promila alkoholu w organizmie. Teraz 29-latek stanie przed sądem. Za narażenia mieszkańców budynku na bezpośrednie niebezpieczeństwo utraty życia lub zdrowia grozi mu kara pozbawienia wolności do lat 3. Decyzją Sądu Rejonowego w Wałbrzychu sprawca został tymczasowo aresztowany na okres 3 miesięcy. Policjanci osadzili zatrzymanego w Areszcie Śledczym w Dzierżoniowie.

(opr)

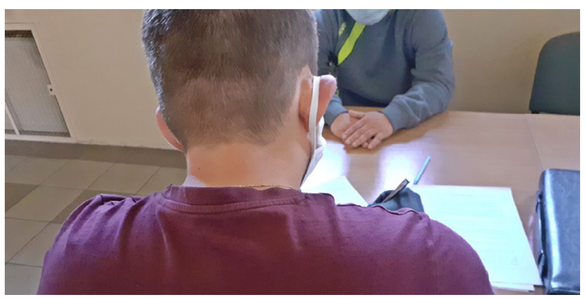

Potencjalni mordercy

Miła ponad 3 promile. Mimo to wsiadł za kółko.

Funkcjonariusze z Wałbrzycha zatrzymali na terenie naszego miasta trzech mężczyzn – dwóch z nich kierowało samochodami w stanie nietrzeźwości, a jeden znajdował się pod wpływem narkotyków. Przypominamy po raz kolejny, że każdy kto zdecyduje się wsiąść „za kółko" po spożyciu alkoholu, bądź innych substancji zabronionych prawem, musi się liczyć z karą pozbawienia wolności do lat 2, dożywotnim zakazem kierowania pojazdami oraz wysoką grzywną.

25 kwietnia po godzinie 20:00 policjanci ruchu drogowego zatrzymali do kontroli drogowej na ul. Głównej w Wałbrzychu 34-letniego kierującego samochodem osobowym. Badanie na zawartość alkoholu wykazało u mieszkańca powiatu wałbrzyskiego ponad 3 promile tej substancji w organizmie. Mężczyzna miał także decyzją Starosty Powiatu Wałbrzyskiego cofnięte uprawnienia do kierowania pojazdami. Godzinę później funkcjonariusze prewencji wałbrzyskiej komendy zatrzymali natomiast na ul. Broniewskiego w Wałbrzychu 28-letniego mężczyznę, który także kierował pojazdem w stanie nietrzeźwości. Wałbrzyszanin miał w swoim organizmie 2,60 promila alkoholu. Dzień później przed godziną 13:00 w ręce dzielnicowych piątego komisariatu na ul. Wysockiego w Wałbrzychu wpadł 32-letni mieszkaniec naszego miasta. Badanie testerem potwierdziło, że kierujący samochodem osobowym jechał pod wpływem narkotyków w postaci amfetaminy. Mężczyzna nie posiadał także uprawnień do kierowania pojazdami.

(opr)

Okradł dwukrotnie dziadka

Wałbrzyscy policjanci zatrzymali 30-latka, który najpierw ukradł swojemu 74-letniemu dziadkowi pieniądze, a kilka dni później elektronarzędzia. W sumie wartość utraconego mienia wyniosła prawie 2 tysiące złotych. Podejrzany usłyszał już zarzuty. Grozi mu kara do 5 lat pozbawiania wolności

Dyżurny Komisariatu Policji II w Wałbrzychu został powiadomiony przez 74-letniego mieszkańca Wałbrzycha, że jego 30-letni wnuczek zabrał z mieszkania należące do pokrzywdzonego elektronarzędzia. Do zdarzenia doszło w dzielnicy Nowe Miasto w Wałbrzychu. Na miejsce natychmiast udali się dzielnicowi z „dwójki" wspólnie z wałbrzyskimi kryminalnymi. 30-letni mężczyzna zdążył oddalić się z miejsca interwencji przed przyjazdem funkcjonariuszy, jednak podjęte czynności pozwoli na ustalenie miejsca pobytu sprawcy i jego zatrzymanie. Jeszcze w tym samym dniu mężczyzna trafił do policyjnego aresztu.

W trakcie prowadzonych czynności funkcjonariusze ustali, iż 30-latek najpierw zabrał swojemu dziadkowi pieniądze, a po paru dniach wyniósł z mieszkania elektronarzędzia. Straty jaki poniósł starszy mężczyzna w wyniku działania wnuczka wyniosły prawie 2 tysiące złotych. Trwają czynności zmierzające do odzyskania skradzionego mienia. 30-latek usłyszał już zarzuty kradzieży i odpowie teraz przed sądem. Mężczyźnie grozi kara do 5 lat pozbawienia wolności.

(opr)

OGOSZENIA DROBNE

PRACA DAM

• Zatrudnimy dwie kucharki w gastronomii, atrakcyjna wypłata, 12-15 zł na rękę za godzinę. Umowa o pracę, pełny etat. Praca w Wałbrzychu, ul. Słowackiego 14 DELUX Kebab, tel. 514-134-143

USŁUGI

• **ANTENY SATELITARNE – montaż, serwis i ustawianie w najlepszej cenie i najkrótszym czasie. Tel. 606 937 229**

sekretariat@wiadomosciwalbrzyskie.pl

OGŁOSZENIA DROBNE

przyjmujemy do wtorku poprzedzającego wydanie.

Dotrzyj do tysięcy mieszkańców powiatu wałbrzyskiego!

sekretariat@wiadomosciwalbrzyskie.pl

Walczymy o świdnicki „skarb"

Kościół Pokoju nie otrzymał dotacji obiecanej przez miasto – to oznacza, że pod znakiem zapytania stanęła konserwacja północnej części świątyni. Jest ona prowadzona w ramach projektu POiŚ wartego 20 mln złotych.

Parafia wniosła 3 mln jako wkład własny, z czego połowę obiecała w 2018 r. prezydent Świdnicy. Część tej kwoty została już wypłacona, w tym roku parafia miała dostać kolejne 500 tys. zł. Miasto jednak nie uwzględniło wniosku parafii. – *Jesteśmy zaskoczeni tą zmianą. Wkład własny jest niezbędny, projekt kończy się w tym roku i trudno nam będzie szybko znaleźć inne rozwiązanie. Naszą dramatyczną sytuację potęguje fakt, że z powodu epidemii ruch turystyczny zamarł i nie mamy wpływów z cegiełek, które były dla nas istotnym źródłem dochodów* – mówi **Bożena Pytel** z parafii ewangelicko-augsburskiej. Na apel w internecie zareagowali m.in. przewodnicy. – *Od lat przywożę tu wycieczki i wszyscy są zauroczeni tą „złotą ciszą", wnętrze wydaje się oblane złotem, hipnotyzujące. To nie jest miejsce, które po prostu się podoba: ono wchłania swoją urodą. Nie możemy dopuścić do tego, żeby taki obiekt podzielił los wielu dolnośląskich pałaców czy kościołów, które zostały zaprzepaszczone. Wiem, że teraz wszystkim jest trudno, ale Kościół Pokoju to jest światowe dziedzictwo, a to zobowiązuje. Rozsyłamy wici na forach turystycznych, przewodnickich; apelujemy o pomoc, gdzie się da* – mówi **Katarzyna Czaykowska**, przewodniczka z Gdańska. **Arkadiusz Zygmunt** z Gdyni, który jest przewodnikiem i prawnikiem, uruchomił wpłaty na portalu zrzutka.pl. – *To nie jest zwykła zrzutka na kościół: to wsparcie obiektu, który jest absolutnie wyjątkowy. „Wow!", słyszę od Anglosasów, których tu oprowadzam. Zwykle są oszołomieni, przedłużają zwiedzanie, dopytują o szczegóły. Kościół ma niezwykle zaangażowanych gospodarzy, których nie możemy teraz zostawić z tym problemem* – mówi prawnik. Zaoferował także vouchery w swojej kancelarii prawnej KANCLEX-Prawo i Mediacje. Kosztują min. 200 zł i uprawniają do godzinnej porady prawnej (spotkanie, telefon, online – forma do wyboru).

(źródło i foto: Kościół Pokoju)

Aby uzyskać voucher, należy:

– dokonać wpłaty darowizny na konto bankowe Parafii Ewangelicko-Augsburskiej p.w. Świętej Trójcy w Świdnicy – 88 1020 5138 0000 9602 0066 8673 – w kwocie nie niższej niż 200,00 zł – tytuł przelewu "KANCLEX – konserwacja Kościoła Pokoju"

– skontaktować się z Kościołem Pokoju w Świdnicy, pod adresem kosciol@kosciol-pokoju.pl

– skontaktować się z KANCLEX – kontakt@kanclex.pl, załączając voucher, aby ustalić termin i formę porady.

Konserwację Kościoła Pokoju można też wesprzeć dokonując wpłat poprzez portal zrzutka.pl lub wprost ze strony Kościoła Pokoju za pomocą dotpay.pl

Fot. (B.Pytel)

Fot. (B.Pytel)

Przyciąga cały świat – historia Kościoła Pokoju

Zabytek z listy światowego dziedzictwa UNESCO, Pomnik Historii, największa drewniana barokowa świątynia w Europie, jeden z siedmiu nowych cudów Polski według „National Geographic"... Początki Kościoła Pokoju nie zapowiadały takiego pasma sukcesów. Wręcz przeciwnie – katoliccy Habsburgowie narzucili warunki, które wykluczały społeczność luteran, a ich skromny kościół miał nie przetrwać próby czasu. Mogli go wznieść wyłącznie poza murami miasta, bez wież i dzwonnicy, tylko z nietrwałych materiałów: z drewna, piasku, słomy i gliny. Nie mógł przypominać kościoła, a budowa nie mogła przekroczyć roku.

Tak zdecydował cesarz Ferdynand III Habsburg zobowiązany przez protestancką Szwecję do zezwolenia ewangelikom w księstwach dziedzicznych w Jaworze, Głogowie i Świdnicy na zbudowanie po jednym Kościele Pokoju. Ich nazwa pochodzi od pokoju westfalskiego kończącego wojnę trzydziestoletnią (1618-1648). Przed jej rozpoczęciem świdniczanie mogli swobodnie wyznawać idee Lutra, w mieście odprawiano nabożeństwa ewangelickie. Po wybuchu wojny odebrano im prawo do własnej wiary i kościołów. Pokój westfalski złagodził nieco te obostrzenia i dał ewangelikom szansę na posiadanie własnej świątyni.

Świdniczanie wykazali się wówczas niezwykłą zaradnością, najbiedniejsi przynosili choćby deskę. W budowę zaangażowali się przedstawiciele wszystkich stanów, od szlachty, przez mieszczaństwo, po chłopów. Świdniczanin Christian Czepko wyruszył w podróż po europejskich dworach protestanckich, żeby prosić o pieniądze na budowę. Udało się i 24 czerwca 1657 roku, po zaledwie dziesięciu miesiącach budowy, odprawiono pierwsze nabożeństwo w Kościele Pokoju w Świdnicy.

Został wzniesiony na planie krzyża, w technice szachulcowej, opartej na drewnianym szkielecie wypełnionym masą z gliny i słomy. Do głównej części dobudowano Halę Chrztów i zakrystię od wschodu, Halę Zmarłych od zachodu, Halę Ślubów od południa i Halę Polną od północy. Na powierzchni 1090 mkw. mieści się 7,5 tys. osób, a przepych barokowego wnętrza mocno kontrastuje z prostotą bryły. Dominuje w nim XVIII-wieczny bogaty ołtarz z drewna; płaskorzeźba ponad mensą przedstawia Ostatnią Wieczerzę. Powyżej umieszczono rzeźbione postacie Mojżesza, arcykapłana Aarona, Jezusa, Jana Chrzciciela i apostołów Piotra i Pawła. Pomiędzy nimi, w centralnym miejscu znajduje się scena z chrztem Chrystusa w Jordanie. Nad sześcioma drewnianymi kolumnami korynckimi biegnie fryz z napisem z Ewangelii Mateusza: "Dies ist mein geliebter Sohn, an dem ich Wohigefallen habe" (To jest syn mój umiłowany, którego sobie upodobałem. Ołtarz wieńczy księga z siedmioma pieczęciami i barankiem z chorągwią. Drugą dominantą jest ambona, również z XVIII wieku. Jej kosz podtrzymują Wiara z krzyżem, Nadzieja z kotwicą i Miłość z dzieckiem, a na zwieńczeniu anioł z trąbą obwieszcza Sąd Ostateczny. Schody na ambonę zdobią reliefy z zesłaniem Ducha Świętego, Golgotą i Rajem. Na mównicy umieszczono klepsydrę podzieloną na cztery półgodzinki, która odmierzała długość trwania kazania.

Organy ze wspaniałym barokowym prospektem podtrzymywanym przez dwóch atlasów i ozdobione ruchomymi figurkami muzykujących aniołków zostały gruntownie odnowione w 2016 roku. Te największe w regionie organy o 62. głosach, zbudowane z blisko czterech tysięcy piszczałek, powstały w 1909 roku w znanej świdnickiej firmie Schlag&Söhne. Zastąpiły wcześniejsze instrumenty, z których najstarszy pochodził z XVII-wiecznej pracowni Christopha Klosego, organmistrza z Brzegu. Po tym pierwszym instrumencie pozostało tylko kilka piszczałek i wizerunek na stropie; warto spróbować odnaleźć go pośród wielu innych malowideł. Na prospekcie znajduje się portret Marcina Lutra, za którym podczas konserwacji znaleziono batutę. Napis na ramie obrazu „Ein feste Burg ist unser Gott" (Warowną twierdzą jest nasz Bóg) to tytuł hymnu Kościoła ewangelicko-augsburskiego.

Na najwyższej emporze nad ołtarzem znajdują się drugie, małe organy z XVII wieku. Empory biegną na kilku poziomach, pokryte 78. tekstami z Biblii i 47. scenami alegorycznymi, bogato zdobione epitafiami, tarczami cechowymi piekarzy, piwowarów, rzeźników, sukienników oraz portretami mieszczan i herbami szlachty.

Najbardziej uprzywilejowane rodziny miały własne loże, wśród których uroda wyróżnia się loża Hochbergów, dowód wdzięczności dla rodziny hrabiego Johanna Heinricha von Hochberg, który ufundował dęby na budowę kościoła. Malowidła na stropach przedstawiają Świętą Trójcę, Sąd Ostateczny, Niebiańskie Jeruzalem, upadek Babilonu. W Hali Chrztów warto zwrócić uwagę na drewnianą, polichromowaną chrzcielnicę z 1661 roku, która jest najstarszym zachowanym elementem wyposażenia kościoła, na portrety duchownych, którzy w ciągu trzech stuleci odprawiali tu nabożeństwa oraz ich bogate stroje liturgiczne.

Kościół, do którego prowadzi 27 wejść stoi w centralnym miejscu otoczonego kilometrowym murem placu Pokoju, gdzie wśród starodrzewu sąsiadują ze sobą XVII i XVIII-wieczne zabytki.

Po drugiej wojnie światowej parafia ewangelicka w Świdnicy zmniejszyła się z kilkunastu tysięcy do setki wiernych. Kościół wciąż jest ich domem, ale jednocześnie coraz bardziej cenionym obiektem, jednym z zaledwie trzech dolnośląskich zabytków na liście UNESCO.

Powstał w wyniku konfliktów religijnych w XVII-wiecznej Europie, a stał się symbolem pojednania: w 1989 roku premier Tadeusz Mazowiecki i kanclerz Niemiec Helmut Kohl w drodze do Krzyżowej modlili się tu o pokój. W 2014 kanclerz Niemiec Angela Merkel i premier Polski Ewa Kopacz wzięły udział w ekumenicznej modlitwie o pokój. Gościła tutaj, w 2011 roku, także szwedzka para królewska Karol XVI Gustaw i królowa Sylwia, a we wrześniu 2016 przedstawiciele kościołów chrześcijańskich, judaizmu, islamu oraz buddyzmu wraz z Dalajlamą XIV wspólnie podpisali Apel o Pokój. To fenomen, że mimo nietrwałych materiałów budynek stoi 360 lat zadziwiając wytrzymałością konstrukcji. Jego renowację wsparli m.in. Niemieckie Centrum Rzemiosła i Ochrony Zabytków w Fuldzie, Federalne Ministerstwo Badań i Technologii w Bonn, Federalna Fundacja Ochrony Środowiska w Osnabrück, Fundacja Współpracy Polsko-Niemieckiej, Ministerstwo Kultury i Dziedzictwa Narodowego, EEA Grants i Norway Grants.

WRACAMY DO GRY

Rozpędź z nami swój biznes

natalia@wiadomosciwalbrzyskie.pl